

제 6 기 교원나라자동차보험(주)의 현황

(FY2007 : 2007.4.1 ~ 2008.3.31)

2008. 6.

목 차

1. 주요경영현황 요약	3
2. 회사의 개황	7
3. 사업의 내용	10
4. 재무에 관한 사항	17
5. 감사인의 의견	35
6. 지배구조 및 관계회사 등의 현황	36
7. 주식에 관한 사항	38
8. 임원 및 직원 등에 관한 사항	39
9. 이해관계자와의 거래	40
10. 기타 필요한 사항	41

1. 주요 경영현황 요약

1-1. 회사개요

당사는 한국교직원공제회가 100% 출자하여 설립한 회사로서 2003년 12월 자동차보험 시장에 진출한 이래 지속적인 성장세를 유지하고 있으며, 한발 더 나아가 큰 도약을 위해 활동적인 영업 활동을 하고 있습니다.

영업개시 3년차에 흑자전환을 시현하고 2007 회계연도에는 설립이래 최대 경영성과를 창출하였으며, 2008년 한국능률컨설팅협회의 보험서비스 품질 조사에서 우수 콜센터로 선정되어 KSQI 인증을 획득하였습니다.

공시일 현재(2008년 6월) 당사의 납입자본금은 700 억원이며, 3본부 13팀 2콜센터 7보상서비스센터(31팀)의 조직으로 운영되고 있으며, 대표이사 송면섭 사장(2006년 3월 취임) 이하 526명의 임직원이 재직하고 있습니다.

1-2. 요약재무정보

- 대차대조표 (일반계정)

(단위 : 백만원)

구 분	FY2007	FY2006	증 감
현 금 및 예 치 금	91,246	66,326	+24,920
유 가 증 권	84,046	47,183	+36,863
유 형 자 산	2,525	1,594	+931
무 형 자 산	2,127	2,224	△97
기 타 자 산	26,399	18,723	+7,676
자 산 총 계	206,343	136,050	+70,293
책 임 준 비 금	140,116	99,448	+40,668
비 상 위 험 준 비 금	3,114	1,727	+1,387
기 타 부 채	6,155	5,279	+876
부 채 총 계	149,385	106,454	+42,931
자 본 금	70,000	50,000	+20,000
자 본 잉 여 금			
이 익 잉 여 금	△10,510	△19,687	+9,177
자 본 조 정	△1,007	△716	△291
기타포괄손익누계액	△1,525	△1	△1,524
자 본 총 계	56,958	29,596	+27,362

- 대차대조표(특별계정)

해당사항 없음

- 손익계산서

(단위 : 백만원)

구 분	FY2007	FY2006	증 감
영 업 수 익	209,172	151,570	+57,602
영 업 비 용	199,453	149,026	+50,426
영 업 이 익	9,719	2,544	+7,175
영 업 외 수 익	420	11	+409
영 업 외 비 용	962	862	+101
법인세차감전순이익	9,177	1,693	+7,484
법 인 세 비 용			
당 기 순 이 익	9,177	1,693	+7,484

1-3. 사업실적

(단위 : 건, 백만원)

구 분	FY2007	FY2006	증 감
신 계 약 실 적	869,539건	701,705건	+167,834건
보 유 계 약 실 적	854,141건	687,869건	+166,272건
보 험 료	202,753	147,898	+54,855
보 험 금	123,613	94,574	+29,039
사 업 비	37,084	29,402	+7,682

1-4. 주요경영효율지표

(단위 : %, %p)

구 분	FY2007	FY2006	증 감
손 해 율	77.07%	76.85%	+0.22%p
사 업 비 율	18.73%	20.35%	△1.62%p
자 산 운 용 율	84.95%	83.43%	+1.52%p
자 산 수 익 율	5.43%	4.36%	+1.07%p
효 력 상 실 해 약 율	해 당 사 항 없 음		
계 약 유 지 율	해 당 사 항 없 음		
민 원 발 생 율	해 당 사 항 없 음		
신 용 평 가 등 급	해 당 사 항 없 음		
지 급 여 력 비 율	163.51%	112.41%	+51.10%p

2. 회사의 개황

2-1. 선언문

존경하는 고객 여러분, 안녕하십니까?

이번 경영통일공시를 통해 지난 한해의 경영현황과 성과를 소개하게 된 것을 기쁘게 생각하며 지난 한해에도 변함없는 지지와 성원을 보내주신 고객 여러분께 본 공시를 통해 깊은 감사의 말씀을 드립니다.

본 공시자료는 보험업감독규정 제 7-44 조(경영공시)의 규정에 따라 정확하고 적법한 방법으로 작성되었으며, 회사의 경영실적과 재무상황, 경영지표 등 경영 전반에 대해 상세히 알 수 있도록 사실적인 내용을 구체적으로 담고 있습니다.

2007 사업연도는 저희 회사로서는 뜻 깊은 한해였다고 생각합니다. 영업개시 후 3년 만에 흑자전환이라는 성과를 이뤄낸 것에 더 나아가 그러한 흑자경영기조를 더욱 공고히 할 수 있었던 한해였습니다. 한층 치열해지는 경쟁 환경 속에서도 지속적인 경영효율 개선을 통해 사상 최대의 흑자 시현과 더불어 원수보험료도 전년 대비 37.1% 성장하였습니다.

저희 교원나라자동차보험 임직원은 이러한 경영성과에 만족하지 않고 고객님을 최우선 가치로 삼고 고객 만족 지향적인 회사로 도약하기 위해 최선을 다할 것이며, 앞으로도 언제나 고객님 가정의 안전과 행복을 위해 노력하는 교원나라자동차보험이 되겠습니다.

2008. 6. .

교원나라자동차보험(주)

대표이사사장 송면섭 (인)



2-2. 연혁 추이

2002년 10월 11일	자동차보험 사업을 위한 설립법인 출범
2003년 6월 11일	회사 자본금 200억원으로 증자
2003년 11월 28일	자동차보험사업 본허가 취득(금융감독원)
2003년 12월 1일	영업개시
2007년 3월 30일	회사자본금 400억원으로 증자
2004년 10월	사업개시 11개월만에 계약건수 10만건, 원수보험료 390억원 돌파
2005년 2월	사업개시 15개월만에 당월기준 이익 달성
2006년 3월 2일	제2대 대표이사 사장 송면섭 취임
2006년 3월 31일	회사자본금 500억원으로 증자
2006년 5월	대한지방행정공제회와 전략적 영업제휴 체결
2007년 1월	대한소방공제회와 전략적 영업제휴 체결
2007년 4월	회사자본금 700억원으로 증자
2007년 9월	과학기술인공제회와 전략적 영업제휴 체결
2007년 10월	국세청과 전략적 영업제휴 체결
2007년 12월	관세청과 전략적 영업제휴 체결
2007년 12월	검찰청과 전략적 영업제휴 체결
2008년 2월	건강관리협회와 전략적 영업제휴 체결
2008년 3월	한국능률협회 주관 우수콜센터 KSQI인증 획득

2-3. 자본금

(단위 : 주, 백만원)

년 월 일	주식의종류	발행주식수	증자금액	증자내용	증자후자본금	비 고
2002.10.15	보통주식	60,000	300	설 립	300	
2003.03.25	보통주식	40,000	200	유상증자	500	
2003.06.11	보통주식	3,000,000	15,000	유상증자	20,000	
2004.03.30	보통주식	4,000,000	20,000	유상증자	40,000	
2006.03.31	보통주식	2,000,000	10,000	유상증자	50,000	
2006.04.04	보통주식	4,000,000	20,000	유상증자	70,000	

주) 설립시 주당 액면가액은 500원이었으나, 액면 병합하여 액면가액을 5,000원으로 변경함.

2-4. 계약자 배당

해당사항 없음

2-5. 주주 배당

해당사항 없음

3. 사업의 내용

3-1. 경영방침

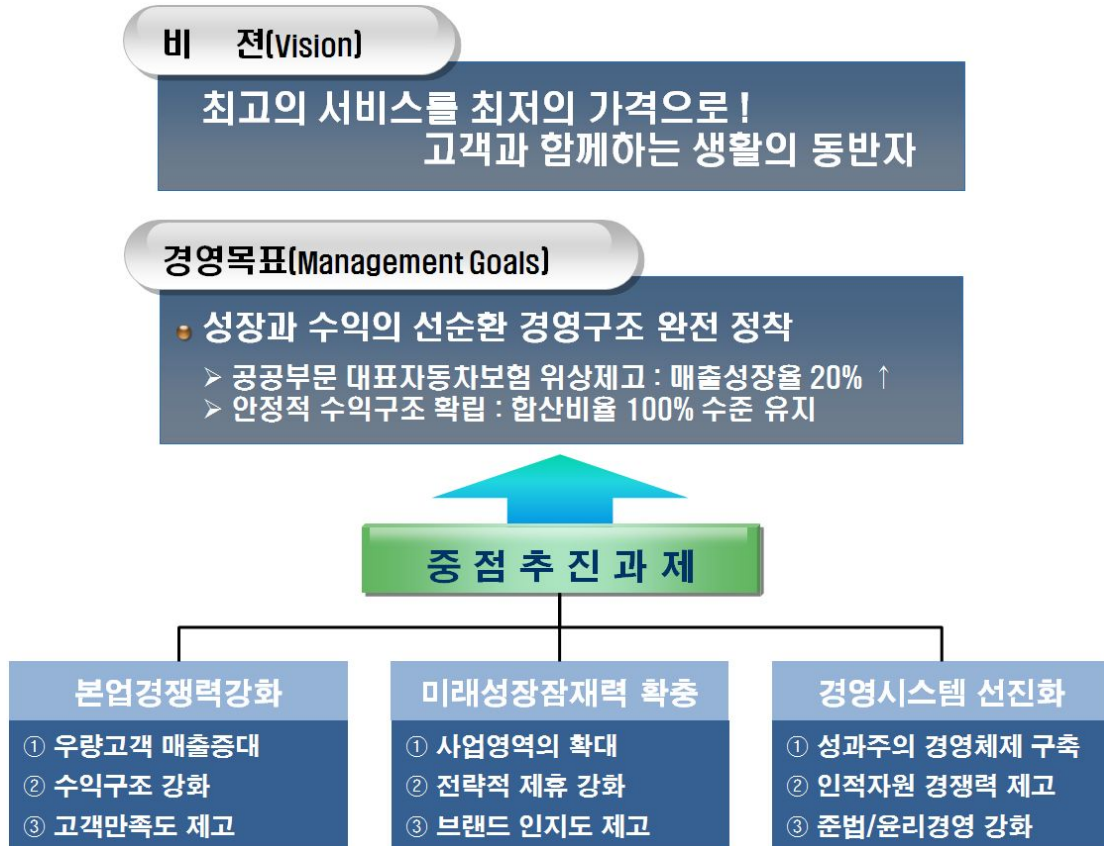

3-2. 조직

1) 조직도

당사는 3 본부 13 팀 2 센터의 본사조직과 전국 7 개 권역을 담당하고 있는 보상 서비스팀(7 센터 31 개팀)으로 구성된 보상조직이 있습니다.

(2008. 5. 31 현재)

구 분	개 소
본 사	3 본부 13 팀 2 센터
보상센터(사무소)	7 센터 31 팀

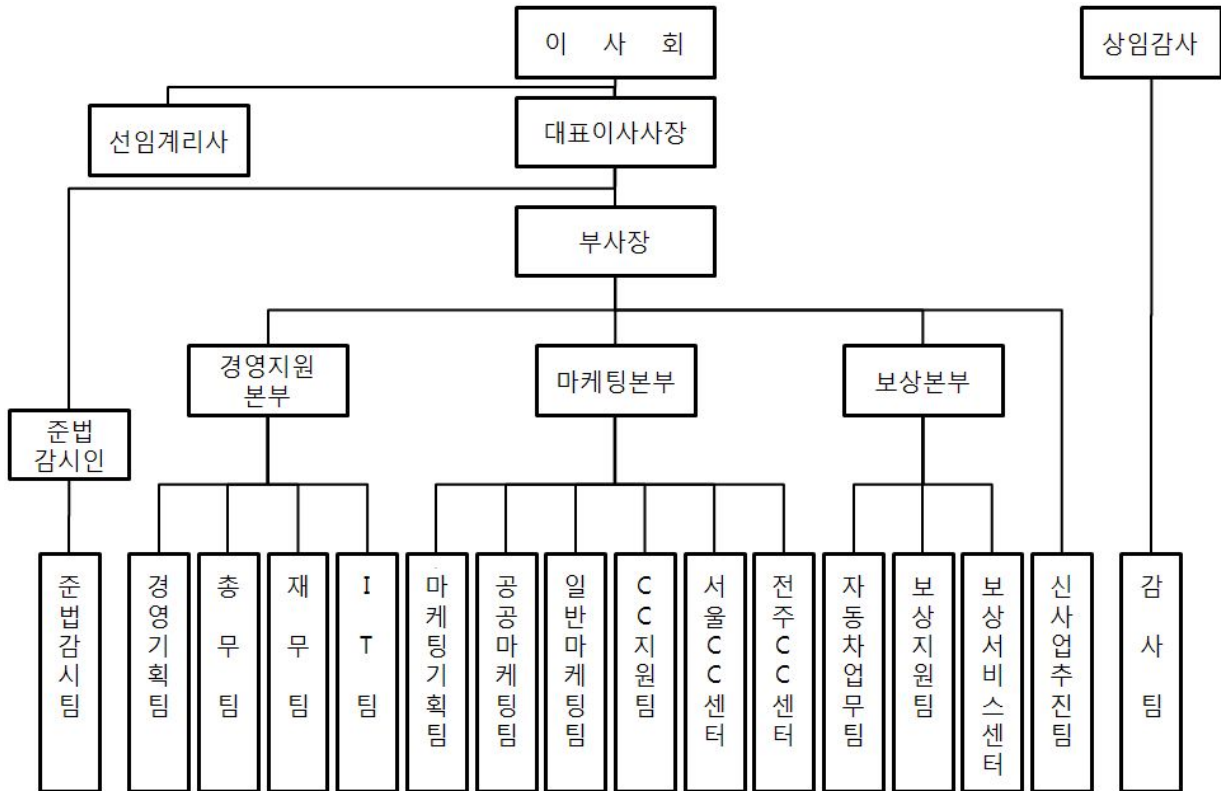

2) 영업조직

(2008년 5월 31일 현재)

(단위 : 개소)

구분	지점	영업소	기타사무소	계
국내	1	-	31	32
국외	-	-	-	-
계	1	-	31	32

주) 국내의 지점에는 본점이 1개 점포로 포함되어 있음.

3-3. 모집조직 현황

해당사항 없음

3-4. 대출금운용

해당사항 없음

3-5. 유가증권투자 및 평가손익

(단위 : 억원)

구		분	공정가액 ¹⁾	평가손익
일반 계정	단기 매매 증권 (A)	주식		
		채권		
		수익증권	133	△3
		해외유가증권		
		신종유가증권		
		기타유가증권		
	매도 가능 증권 (B)	주식		
		출자금		
		채권	200	+2
		수익증권	465	△10
		해외유가증권		
		신종유가증권		
	만기 보유 증권 (C)	채권		
		수익증권		
		해외유가증권		
		신종유가증권		
		기타유가증권	43	△7
	지분법적용 투자주식(D)	주식		
출자금				
소계(A+B+C+D)			841	△18
특별 계정	주식			
	채권			
	수익증권			
	해외유가증권			
	기타유가증권			
	소계			
합계			841	△18

주 1) 유가증권의 공정가액은 시가평가를 기준으로 하고 있음
 2) 대여유가증권은 해당항목에 합산함

3-6. 부동산 보유현황

해당사항 없음

3-7. 보험계약준비금 적립

(단위 : 억원)

구 분		FY2007	FY2006
일 반 계 정	1. 책임준비금	1,401	995
	1) 지급준비금	297	165
	2) 장기저축성보험료적립금		
	3) 미경과보험료적립금	1,104	830
	4) 계약자배당준비금		
	5) 계약자이익배당준비금		
	2. 비상위험준비금	31	17
소 계			
특 별 계 정	보험료 적립금		
	계약자배당준비금		
	계약자이익 배당준비금		
	소 계		
합 계		1,432	1,012

3-8. 보험계약 현황

(단위 : 건, 억원, %)

구 분	FY2007				FY2006				
	건 수		원수보험료		건 수		원수보험료		
		구성비		구성비		구성비		구성비	
일 반 계 정	화 재								
	해 상								
	자동차	854,141	100%	2,028	100%	687,869	100%	1,479	100%
	보 증								
	특 중								
	장 기								
	개인연금								
일반계정 계									
특별계정 계									
합 계		854,141	100%	2,028	100%	687,869	100%	1,479	100%

주) 특별계정은 퇴직보험, 퇴직연금 특별계정임.

3-9. 재보험 현황

1) 국내 재보험거래현황

(단위: 억원)

구 분		FY2007	FY2006	전년대비증감액
국	수 재	수입보험료		
		지급수수료		
		지급보험금		
		수지차액(A)		
내	출 재	지급보험료	△2	△1
		수입수수료		
		수입보험금		
		수지차액(B)	△2	△1
순수지 차액 (A+B)		△2	△1	△1

2) 국외 재보험거래현황

(단위: 억원)

구 분		FY2007	FY2006	전년대비증감액
국	수 재	수입보험료		
		지급수수료		
		지급보험금		
		수지차액(A)		
외	출 재	지급보험료	△1	△1
		수입수수료		
		수입보험금		
		수지차액(B)	△1	△1
순수지 차액 (A+B)		△1	△1	-

3-10. 자본적정성 지표

(단위 : %, %p)

구 분	FY2007	FY2006	전년대비증감
지급여력비율	163.51%	112.41%	+51.10%p

3-11. 수익성지표

1) 손해율

(단위 : 백만원, %, %p)

구 분	FY2007	FY2006	전년대비증감
발생손해액(A)	131,506	92,348	+39,158
경과보험료(B)	170,640	120,163	+50,477
손해율(A/B)	77.07%	76.85%	+0.22%p

2) 사업비율

(단위 : 백만원, %, %p)

구 분	FY2007	FY2006	전년대비증감
순사업비(A)	37,084	29,402	+7,682
보유보험료(B)	198,033	144,463	+53,570
사업비율(A/B)	18.73%	20.35%	△1.62%p

3) 운용자산이익율

(단위 : 백만원, %, %p)

구 분	FY2007	FY2006	전년대비증감
투자영업이익(A)	9,055	5,141	+3,914
경과운용자산(B)	139,873	97,871	+42,002
운용자산이익율(A/B)	6.47%	5.25%	+1.22%p

4) ROA(Return on Assets)

(단위 : %, %p)

구 분	FY2007	FY2006	전년대비증감
ROA	5.51%	1.41%	+4.10%p

5) ROE(Return on Equity)

(단위 : %, %p)

구 분	FY2007	FY2006	전년대비증감
ROE	23.72%	6.07%	+17.65%p

3-12. 생산성지표

1) 임직원당 원수보험료

(단위 : 백만원, 명)

구 분	FY2007	FY2006	전년대비증감
임직원거수 원수보험료(A)	202,753	147,898	+54,855
평균임직원수(B)	461	385	+76
임직원인당 원수보험료(A/B)	440	384	+56

2) 보험설계사인당 원수보험료

해당사항 없음

3) 대리점당 원수보험료

해당사항 없음

3-13. 신용평가등급

해당사항 없음

4. 재무에 관한 사항

4-1. 재무상황개요

1) 일반계정

(단위 : 억원, %)

구 분		FY2007		FY2006	
			구성비		구성비
자 산	현금 및 예치금	912	44.22%	663	48.75%
	단기매매증권	133	6.45%	113	8.34%
	매도가능증권	707	34.28%	170	12.50%
	만기보유증권			189	13.84%
	지분법적용투자주식				
	대출채권				
	부동산				
	유형자산	25	1.23%	16	1.17%
	무형자산	22	1.03%	22	1.64%
	기타자산	264	12.79%	187	13.76%
	자산총계	2,063	100%	1,360	100%
부 채	책임준비금	1,401	67.91%	994	73.10%
	비상위험준비금	31	1.51%	17	1.27%
	기타부채	61	2.98%	53	3.88%
	부채총계	1,493	72.40%	1,064	78.25%
자본	자본총계	570	27.60%	296	21.75%
부채 및 자본총계		2,063	100%	1,360	100%

2) 특별계정

해당사항 없음

4-2. 외화자산, 부채

해당사항 없음

4-3. 대손상각 및 대손충당금

(단위 : 백만원)

구	분	FY2007	FY2006
대손충당금	일반계정	57	34
	국내분	57	34
	국외분		
	특별계정		
	대손상각액		
대손상각액	일반계정		
	국내분		
	국외분		
	특별계정		

4-4. 부실대출현황

해당사항 없음

4-5. 경영실적 개요

(단위 : 억원)

구	분	FY2007	FY2006
원수보험료		2,028	1,479
원수보험금		1,236	946
순사업비		371	294
장기환급금			
총자산		2,063	1,360
보험계약준비금		1,432	1,011
당기순이익		92	17

4-6. 손익발생원천별 실적

(단위 : 억원)

구 분		FY2007	FY2006	증 감
보 부	보험영업손익	427	256	+171
	(보험수익)	1,996	1,463	+533
	(보험비용)	1,569	1,207	+362
투 부	투자영업손익	91	51	+40
	(투자영업수익)	95	52	+43
	(투자영업비용)	4	1	+3
책임준비금전입액(△)		407	271	+136
비상위험준비금전입액(△)		14	10	+4
영 업 손 익		97	26	+71
기 부	기 타 손 익	△5	△9	+4
	(기 타 수 익)	5	1	+4
	(기 타 비 용)	10	10	-
특 계 부 문	특별계정손익			
	(특별계정수익)			
	(특별계정비용)			
경 상 손 익		92	17	+75
특 별 이 익				
특 별 손 실				
법 인 세 비 용				
당 기 순 손 익		92	17	+75

주) 특별계정은 퇴직보험, 퇴직연금, 특별계정임

4-7. 자산건전성지표

1) 부실자산비율

(단위 : 백만원, %, %p)

구 분	FY2007	FY2006	전년대비증감
가중부실자산(A)	9	0	+9
자산건전성 분류대상자산(B)	96,260	56,140	+40,120
비 율(A/B)	0.01%	0.00%	+0.01%p

2) 위험가중자산비율

(단위 : 백만원, %, %p)

구 분	FY2007	FY2006	전년대비증감
위험가중자산(A)	123,647	79,874	+43,773
총 자산(B)	211,630	140,566	+71,064
비 율(A/B)	58.43%	56.82%	+1.61%p

※ 총자산은 미상각신계약비 및 영업권, 특별계정자산을 제외함.

4-8. 유동성 지표

1) 유동성 비율

(단위 : 백만원, %, %p)

구 분	FY2007	FY2006	전년대비증감
유동성자산(A)	53,046	36,461	+16,585
평균지급보험금(B)	29,886	22,775	+7,111
비 율(A/B)	177.49%	160.09%	+17.40%p

2) 현금수지차 비율

(단위 : 백만원, %, %p)

구 분	FY2007	FY2006	전년대비증감
현금수지차(A)	53,639	32,524	+21,115
보유보험료(B)	198,033	144,463	+53,570
비 율(A/B)	27.09%	22.51%	+4.58%p

4-9. 대차대조표

1) 일반계정

- 제 6 기(당기) 2008 년 3 월 31 일 현재
- 제 5 기(전기) 2007 년 3 월 31 일 현재

(단위 : 원)

계정과목	제 6 기	제 5 기
자 산		
I. 현금 및 예치금	91,245,720,531	66,326,254,652
1. 현금 및 예금	91,245,720,531	66,326,254,652
(1) 현금	5,000,000	5,000,000
(2) 보통예금	225,200,832	170,627,652
(3) 정기예금	55,700,000,000	44,100,000,000
(4) 기타예금	35,315,519,699	22,050,627,000
II. 유가증권	84,046,214,921	47,183,240,367
1. 단기매매증권	13,307,167,140	11,347,789,282
(1) 수익증권	13,307,167,140	6,257,100,000
(2) 기타유가증권		5,090,689,282
2. 매도가능증권	70,739,047,781	16,999,764,865
(1) 수익증권	46,503,143,160	13,999,764,865
(2) 회사채	19,977,550,374	
(3) 기타유가증권	4,258,354,247	3,000,000,000
3. 만기보유증권		18,835,686,220
(1) 회사채		18,835,686,220
III. 고정자산	4,651,742,525	3,817,895,359
1. 유형자산	2,525,238,415	1,594,312,095
(1) 비품	7,837,938,052	6,030,005,650
(감가상각누계액)	(5,374,210,451)	(4,466,680,759)
(2) 차량운반구	154,792,408	108,555,888
(감가상각누계액)	(93,281,594)	(77,568,684)
2. 무형자산	2,126,504,110	2,223,583,264
(1) 소프트웨어	2,045,701,623	2,091,460,761
(2) 개발비	72,652,738	113,235,046
(3) 기타의무형자산	8,149,749	18,887,457

(단위 : 원)

계정과목	제 6 기	제 5 기
IV. 기타자산	26,399,639,529	18,722,935,818
1. 보험미수금	341,980,388	245,052,378
(대손충당금)	(519,458)	(911,662)
2. 미수금	8,283,559,039	6,652,266,177
(대손충당금)	(56,267,795)	(33,261,330)
3. 보증금	8,305,835,380	5,529,151,369
4. 미수수익	3,826,492,990	2,122,019,511
5. 선급비용	350,508,682	227,841,034
6. 구상채권	4,919,151,383	3,604,993,421
7. 선급금	132,224,970	111,362,700
8. 선급법인세	296,673,950	264,422,220
자 산 총 계	206,343,317,506	136,050,326,196
부 채		
I. 책임준비금	140,116,472,299	99,447,560,548
(출재보험준비금)	(6,495,483)	(5,095,459)
1. 지급준비금	29,738,779,720	16,462,077,980
2. 미경과보험료적립금	110,384,188,062	82,990,578,027
II. 비상위험준비금	3,113,589,425	1,727,356,611
III. 기 타 부 채	6,155,096,500	5,278,821,683
1. 보험미지급금	921,387,867	1,253,692,946
2. 미지급금	1,986,525,360	1,611,823,553
3. 미지급비용	219,237,749	113,839,510
4. 퇴직급여충당금	2,752,661,080	2,081,710,950
5. 가수보험료	9,745,641	1,320,050
6. 예수금	265,538,803	216,434,674
부 채 총 계	149,385,158,224	106,453,738,842

(단위 : 원)

계정과목	제 6 기	제 5 기
자 본		
I. 자본금	70,000,000,000	50,000,000,000
1. 보통주자본금	70,000,000,000	50,000,000,000
II. 결손금	(10,510,739,014)	(19,687,497,511)
1. 차기이월결손금	(10,510,739,014)	(19,687,497,511)
(당기순이익:		
당기 : 9,176,758,497 원		
전기 : 1,692,766,682 원)		
III. 자본조정	(1,007,000,000)	(715,680,000)
1. 주식할인발행차금	(1,007,000,000)	(715,680,000)
2. 기타자본조정		
IV. 기타포괄손익누계	(1,524,101,704)	(235,135)
1. 매도가능증권평가이익 (매도가능증권평가손실)	(1,524,101,704)	(235,135)
자 본 총 계	56,958,159,282	29,596,587,354
부채 와 자본총계	206,343,317,506	136,050,326,196

2) 특별계정

해당사항 없음

4-10. 손익계산서

- 제 6 기(당기) 2007년 4월 1일부터 2008년 3월 31일까지
- 제 5 기(전기) 2006년 4월 1일부터 2007년 3월 31일까지

(단위 : 원)

계정과목	제 6 기	제 5 기
I. 영업수익	209,171,653,968	151,569,958,075
1. 보험료수익	198,328,287,023	144,708,153,438
2. 이자수익	5,778,477,083	4,615,781,404
3. 단기매매증권처분이익	145,895,494	83,408,541
4. 매도가능증권처분이익	61,053,000	
5. 단기매매증권평가이익	27,783,334	347,789,282
6. 구상이익	1,314,157,962	1,608,592,185
7. 단기매매증권배당수익	307,203,695	
8. 매도가능증권배당수익	3,168,580,908	205,432,865
9. 투자영업잡이익	26,000,000	
10. 수입경비	14,215,469	800,360
II. 영업비용	199,452,592,615	149,026,375,858
1. 책임준비금전입액	40,668,911,751	27,154,677,572
2. 비상위험준비금전입액	1,386,232,814	1,011,237,805
3. 보험금비용	119,544,438,471	91,100,769,107
4. 재보험료비용	295,027,767	245,609,728
5. 지급경비	37,098,254,120	29,402,741,443
6. 단기매매증권평가손실	284,919,889	
7. 매도가능증권처분손실	5,467,964	
8. 재산관리비	169,339,839	111,340,203
9. 투자영업잡손실		
III. 영업이익영업손실	9,719,061,353	2,543,582,217
IV. 영업외수익영업외수익	420,012,898	10,717,990
1. 영업외잡이익	420,012,898	10,717,990
V. 영업외비용영업외비용	962,315,754	861,533,525
1. 무형자산상각비	962,314,832	860,719,437
2. 기부금		
3. 전기오류수정손실		
4. 영업외잡손실	922	814,088

(단위 : 원)

계정과목	제 6 기	제 5 기
VI. 법인세차감전계속사업손익	9,176,758,497	1,692,766,682
VII. 계속사업손익법인세비용		
VIII. 계속사업이익(손실)	9,176,758,497	1,692,766,682
IX. 중단사업손익법인세비용		
X. 당기순이익법인세비용	9,176,758,497	1,692,766,682
X I. 주당손익		
1. 기본주당계속사업손익	658	169
2. 기본주당순손익	658	169
3. 희석주당계속사업손익	658	169
4. 희석주당순손익	658	169

4-11. 결손금 처리계산서

- 제 6 기(당기) 2007 년 4 월 1 일부터 2008 년 3 월 31 일까지
- 제 5 기(전기) 2006 년 4 월 1 일부터 2007 년 3 월 31 일까지

(단위 : 원)

과 목	제 6 기		제 5 기	
I. 처리전결손금		(10,510,739,014)		(19,687,497,511)
1. 전기이월결손금	(19,687,497,511)		(21,380,264,193)	
2. 당기순손익	9,176,758,497		1,692,766,682	
II. 결손금처리액				
III. 차기이월결손금		(10,510,739,014)		(19,687,497,511)

4-12. 자본변동표

- 제 6 기(당기) 2007 년 4 월 1 일부터 2008 년 3 월 31 일까지

(단위 : 원)

과 목	자본금	자본 잉여금	자본조정	기타포괄 손익누계	이익잉여금	총계
2007.04.01 (제 6 기초)	50,000,000,000		(715,680,000)	(235,135)	(19,687,497,511)	29,596,587,354
유상증자	20,000,000,000		(291,320,000)			19,708,680,000
당기순이익					9,176,758,497	9,176,758,497
매도가능증권 평가손실				(1,523,866,569)		(1,523,866,569)
2008.03.31 (제 6 기말)	70,000,000,000		(1,007,000,000)	(1,524,101,704)	(10,510,739,014)	56,958,159,282

4-13. 현금흐름표

□ 제 6 기(당기) 2007년 4월 1일부터 2008년 3월 31일까지

□ 제 5 기(전기) 2006년 4월 1일부터 2007년 3월 31일까지

(단위 : 원)

계정과목	제 6 기	제 5 기
I. 영업활동으로 인한 현금흐름	46,372,687,627	26,547,459,833
1. 당기순이익(또는 당기순손실)	9,176,758,497	1,692,766,682
2. 현금의 유출이 없는 비용 등의 가산	3,661,469,017	3,302,022,405
가. 감가상각비	923,242,602	1,162,605,786
나. 퇴직급여	1,448,867,972	1,101,580,564
다. 재산관리비	7,519,408	4,364,526
라. 무형자산상각비	962,314,832	860,719,437
마. 이자수익		158,847,445
바. 대손상각비	29,136,350	13,420,727
사. 단기매매증권평가손실	284,919,889	
아. 매도가능증권처분손실	5,467,964	
자. 영업외잡손실		483,920
3. 현금의 유입이 없는 수익등의 차감	(241,253,917)	(431,197,823)
가. 단기매매증권평가이익	(27,783,334)	(347,789,282)
나. 단기매매증권처분이익	(145,895,494)	(83,408,541)
다. 매도가능증권처분이익	(61,053,000)	
라. 대손충당금환입	(6,522,089)	
4. 영업활동으로 인한 자산·부채의 변동	33,775,714,030	21,983,868,569
가. 보험미수금의 증가	(96,928,010)	(245,052,378)
나. 미수금의 증가	(1,631,292,862)	(2,501,813,063)
다. 보증금의 증가	(2,776,684,011)	(875,765,060)
라. 미수수익의 증가	(1,704,473,479)	(994,816,083)
마. 선급비용의 증가	(122,667,648)	(50,679,631)
바. 구상채권의 증가	(1,314,157,962)	(1,608,592,185)
사. 선급금의 증가	(20,862,270)	(32,474,878)
아. 선급법인세의 증가	(32,251,730)	(48,475,153)
자. 책임준비금의 증가	40,668,911,751	27,154,677,572
차. 비상위험준비금의 증가	1,386,232,814	1,011,237,805
카. 보험미지급금의 증가	(332,305,079)	497,983,507
타. 미지급금의 증가	374,701,807	19,024,857

(단위 : 원)

계정과목	제 6 기	제 5 기
과. 미지급비용의증가	105,398,239	23,378,483
하. 가수보험료의감소	8,425,591	489,840
거. 예수금의증가	49,104,129	17,676,386
너. 퇴직금의지급	(785,437,250)	(382,931,450)
II. 투자활동으로 인한 현금흐름	(66,026,794,447)	(26,551,212,730)
1. 투자활동으로 인한 현금유입액	312,903,932,784	176,528,888,450
가. 정기예금의 감소	52,100,000,000	107,900,000,000
나. 기타예금의 감소	184,850,627,000	
다. 매도가능증권의 처분	22,961,354,788	
라. 단기매매증권의 처분	34,156,264,776	47,528,157,550
마. 만기보유증권의 감소	18,835,686,220	21,100,000,000
바. 비품의 감소		730,900
2. 투자활동으로 인한 현금유출액	(378,930,727,231)	(203,080,101,180)
가. 정기예금의 증가	(63,700,000,000)	(47,000,000,000)
나. 기타예금의 증가		(82,450,627,000)
다. 비품의 취득	(1,807,932,402)	(307,913,570)
라. 차량운반구의 취득	(46,236,520)	(24,793,301)
마. 소프트웨어의 취득	(861,385,678)	(316,442,500)
바. 개발비의 취득	(3,850,000)	(35,000,000)
사. 기타의무형자산 취득	0	(1,100,800)
아. 매도가능증권의 취득	(78,168,919,237)	(17,000,000,000)
자. 단기매매증권의 취득	(36,226,883,695)	(55,944,224,009)
III. 재무활동으로 인한 현금흐름	19,708,680,000	
1. 재무활동으로 인한 현금유입액	19,708,680,000	
가. 자본금의 증가	19,708,680,000	
2. 재무활동으로 인한 현금유출액		
IV. 현금의 증가(감소) (I + II + III)	54,573,180	(3,752,897)
V. 기초의 현금	175,627,652	179,380,549
VI. 기말의 현금	230,200,832	175,627,652

4-14. 주식사항

1) 중요한 회계처리방침

당사의 재무제표는 기업회계기준서 제 1 호 내지 제 23 호를 포함한 한국의 일반적으로 인정된 회계처리기준 및 보험업회계처리준칙을 적용하여 작성하고 있으며, 동 기준 및 준칙에서 정하지 않은 사항은 보험업법 등 관계법규에 따라 작성되었습니다. 당사가 채택하고 있는 중요한 회계처리 방침은 다음과 같습니다.

(1) 기업회계기준서의 적용

당사는 2006 년 12 월 31 일 이후 최초 개시하는 회계연도부터 적용되는 기업회계기준서 제 11 호 '중단사업', 제 24 호 '재무제표 작성과 표시Ⅱ', 제 22 호 '주식기준 보상' 및 제 23 호 '주당이익'을 당기부터 적용함에 따라 자본변동표를 재무제표에 포함하였으며, 비교 표시된 전기재무제표의 일부 계정과목을 기업회계기준서 제 24 호의 적용에 따른 당기 재무제표의 표시방법에 따라 재분류하였습니다. 이러한 재분류는 전기순이익이나 순자산에 영향을 미치지 아니합니다. 다만, 기업회계기준서 제 24 호의 경과 조치에 의하여 동 기준서를 처음으로 적용하는 회계연도에는 당기 자본 변동표를 비교식으로 작성하지 아니하였습니다.

(2) 수익인식기준

당사는 보험료수익을 보험료의 회수 기일이 도래한 때 수익으로 인식하고 있습니다. 다만, 보험료 납입의 유예로 인하여 보험기간 개시일 현재 제 1 회 보험료(전기납) 또는 보험료 전액(일시납)이 회수되지 않은 보험계약의 경우에는 보험기간 개시일이 속하는 회계연도의 수익으로 인식하고 있습니다. 한편, 대차대조표일 현재 납입은 되었으나 납입 기일이 도래하지 아니한 보험료는 가수 보험료로 계상하고 있습니다.

(3) 대손충당금

당사는 대출채권 등에 대한 대손충당금을 설정함에 있어서 보험업 회계처리 준칙 28-3 에 의거 금융감독원의 보험업감독규정을 준용하여 정상 분류 채권의 0.5%이상, 요주의 분류채권의 2%이상, 고정 분류채권의 20%이상, 회수의문

분류채권의 50%이상, 추정손실 분류채권의 100% 상당액을 합계한 금액을 대손충당금으로 설정하고 있습니다. 가계대출의 경우 정상 분류채권의 0.75%이상, 요주의 분류채권의 5%이상, 고정 분류채권의 20%이상, 회수의문 분류채권의 50%이상, 추정손실 분류채권의 100% 상당액을 대손충당금으로 계상하고 있으며, 당기 및 전기 대차대조표일 현재 대출채권은 없습니다.

(4) 유가증권

당사는 단기간 내의 매매차익을 목적으로 취득한 유가증권으로서 매수와 매도가 적극적이고 빈번하게 이루어지는 경우에는 단기매매증권으로, 만기가 확정된 채무증권으로서 상환금액이 확정되거나 확정이 가능한 채무증권을 만기까지 보유할 적극적인 의도와 능력이 있는 경우에는 만기 보유증권으로, 단기매매증권이나 만기보유증권으로 분류되지 아니하는 유가증권은 매도가능 증권으로 분류하고 있습니다.

유가증권의 취득원가는 유가증권 취득을 위하여 제공한 대가의 시장 가격에 취득부대비용을 포함한 금액으로 하고 있으며, 제공한 대가의 시장 가격이 없는 경우에는 취득한 유가증권의 시장가격을 취득원가로 하고 있습니다.

만기보유증권은 취득원가와 만기액면가액의 차이를 상환기간에 걸쳐 유효이자율법으로 상각하여 취득원가와 이자수익에 가감하고 있으며, 이러한 상각 후 취득원가를 대차대조표 가액으로 계상하고 있습니다.

단기매매증권과 매도가능증권은 공정가치로 평가하고 있습니다. 시장성 있는 유가증권은 시장가격을 공정가치로 보며 시장가격은 대차대조표일 현재의 종가로 하고 있습니다. 다만, 매도가능증권 중 시장성이 없는 지분증권의 공정가치를 신뢰성 있게 측정할 수 없는 경우에는 취득원가로 평가하고 있습니다. 공정가치 평가에 따라 발생하는 단기매매증권에 대한 미실현보유손익은 당기손익으로 처리하고 있으며, 매도가능증권에 대한 미실현 보유 손익은 매도가능증권평가손익(기타포괄손익누계액)으로 처리하고 매도가능 증권 평가손익의 누적금액은 매도가능증권을 처분하거나 손상차손을 인식하는 시점에 일괄하여 당기손익으로 처리하고 있습니다.

유가증권으로부터 회수할 수 있을 것으로 추정되는 금액(회수가능가액)이 채무증권의 상각 후 취득원가 또는 지분증권의 취득원가보다 작고 감액손실이 발생하였다는 객관적인 증거가 있는 경우에는 감액이 불필요하다는 명백한 반증이 없는 한, 손상차손을 인식하여 당기손익으로 처리하고 있습니다.

(5) 유형자산의 평가 및 감가상각방법

당사는 유형자산에 대해 당해 자산의 구입원가 또는 제작원가와 자산을 사용할 수 있도록 준비하는데 직접 관련되는 지출을 취득원가(현물출자, 증여, 기타 무상으로 취득한 자산은 공정가치)로 산정하고 있습니다.

또한, 유형자산의 취득 또는 완성후의 지출이 가장 최근에 평가된 성능수준을 초과하여 미래 경제적 효익을 증가시키는 경우에는 자본적 지출로, 그렇지 않은 경우에는 발생한 기간의 비용으로 인식하고 있습니다.

한편, 유형자산에 대한 감가상각비는 5년 내용연수를 적용하여 정률법에 의하여 계상되고 있습니다.

(6) 무형자산의 평가 및 상각방법

당사는 무형자산에 대해 당해 자산의 제작원가 또는 구입원가에 취득부대 비용을 가산한 가액을 취득원가로 산정하고 있으며, 개발비와 소프트웨어는 관련 보험상품의 판매 또는 사용이 가능한 시점부터 5년의 내용연수를, 기타의 무형자산에 대하여는 5년의 내용연수를 적용하여 정액법에 의하여 산정된 상각액을 직접 차감한 잔액으로 표시하고 있습니다

(7) 책임준비금

당사는 보험업법 제 120 조 및 동법시행령, 보험업감독규정, 동 규정 시행세칙에 따라 책임준비금을 설정하고 있습니다. 책임준비금전입액은 당기말 총액과 전기말의 총액의 차액만을 계상하도록 규정하고 있으며, 책임준비금의 개별 내용은 다음과 같습니다.

1) 지급준비금

당기말 현재 보험계약과 관련하여 보험금, 환급금에 관하여 소송에 계류중에 있는 금액이나 지급이 확정된 금액과 이미 보험사고의 발생으로 인하여 보험금 등으로 지급하여야 할 의무가 있다고 인정되는 금액 중 아직 지급되지 아니한 금액에 소송이나 중재 등 보험사고 해결과정에서 발생하는 비용 등을 가산하고, 보험사고의 해결 과정에서 취득하는 담보자산의 매각 또는 구상권 등 기타 권리의 행사로 인한 회수가능액을 차감한 금액입니다.

2) 미경과보험료적립금

납입기일이 당 사업연도에 속하는 수입보험료 중 당기말 현재 기간이 경과하지 아니한 보험료 상당액입니다. 또한, 재보험계약으로 인하여 재보험사로부터 회수 가능한 금액은 출재보험준비금의 과목으로 하여 책임준비금에서 차감하는 형식으로 표시하고 있습니다.

(8) 비상위험준비금

당사는 보험업감독규정 제 6-18 조에 의거한 비상위험준비금의 적립 및 환입 규정에 따라 회계처리하고 있습니다. 한편, 상기의 감독규정은 2005 년 12 월 29 일자로 개정되어 비상위험준비금의 추산방식이 임의보험료에 예정이익율을 적용한 방식에서 보유보험료에 법정 적립비율을 적용한 방식으로 변경되었고, 당사는 이러한 효과를 전진적으로 처리하였습니다.

(9) 구상채권에 대한 수익인식

당사는 기중 보험사고 발생으로 지급된 보험금 중 보험사고의 해결과정에서 취득한 담보자산의 매각 또는 구상권 등 기타 권리의 행사로 인한 회수가능 가액을 개별분석 또는 과거의 합리적인 회수경험율을 토대로 산정하여 구상채권으로 계상하여야하나, 당기 및 전기말 현재 당사는 설립 후 경과기간이 충분하지 않다고 판단하여 동종업계 평균구상율(국내 자동차보험업계 전체 실적을 기준으로 직전 3 개연도의 보험금 환입금액을 순보험금으로 나누어 산출한 율)을 사용하여 구상채권을 산정하고 있습니다.

(10) 퇴직급여충당부채

당사는 임직원 퇴직금지급규정에 따라 당기말 현재 1 년이상 근속한 전 임직원이 일시에 퇴직할 경우 지급하여야 할 퇴직금 총 추계액을 퇴직급여충당부채로 설정하고 있습니다. 한편, 당사의 당기 및 전기의 퇴직금 실제 지급액은 785,437 천원 및 382,931 천원입니다

(11) 이연법인세

당사는 자산·부채의 장부금액과 세무가액의 차이에 따른 일시적차이에 대하여 이연법인세자산과 이연법인세부채를 인식하고 있습니다. 이연법인세 자산과 이연법인세부채는 미래에 일시적차이의 소멸 등으로 인하여 미래에 경감 되거나 추가적으로 부담할 법인세부담액으로 측정하고 있습니다. 일시적 차이의 법인세 효과는 발생한 기간의 법인세 비용에 반영하고 있으며, 자본 항목에 직접 반영되는 항목과 관련된 일시적 차이의 법인세 효과는 관련 자본 항목에 직접 반영하고 있습니다.

이연법인세 자산의 실현가능성은 매 대차대조표일마다 재검토하여 향후 과세 소득의 발생이 거의 확실하여 이연법인세 자산의 법인세 절감 효과가 실현될 수 있을 것으로 기대되는 경우에 자산으로 인식하고 있으며, 이월세액공제와 세액 감면에 대하여서는 이월공제가 활용될 수 있는 미래기간에 발생할 것이 거의 확실한 과세소득의 범위 안에서 이연법인세 자산을 인식하고 있습니다.

이연법인세 자산과 이연법인세 부채는 관련된 자산항목 또는 부채항목의 대차대조표상 분류에 따라 유동자산(유동부채) 또는 기타비유동자산(기타 비유동 부채)으로 분류하며, 동일한 과세당국과 관련된 이연법인세 자산과 부채를 각각 상계하여 표시하고 있습니다.

(12) 자산손상차손

당사는 공정가치로 평가되는 자산 이외에 유형 및 무형자산 등이 진부화, 물리적인 손상 및 시장가치의 급격한 하락 등의 원인으로 인하여 당해 자산의 회수가능가액이 장부금액에 중요하게 미달하는 경우 그 미달액을 자산손상 차손의 과목으로 기간손익에 반영하고 있으며, 당기와 전기 중 자산손상 차손으로 처리한 금액은 없습니다.

2) 대출금, 예치금 등 주요계정과목 내역

(1) 현금 및 예치금

대차대조표일 현재 당사의 현금 및 예치금 내역은 다음과 같습니다.

(단위 : 백만원)

계정과목	당기연이자율(%)	FY2007	FY2006
현금		5	5
보통예금	0.5~1.0	225	170
정기예금	4.10~5.10	55,700	44,100
기타예금	3.75~5.10	35,316	22,050
합계		91,246	66,326

3) 보험가입, 담보제공자산내역

(1) 보험가입자산

당기 대차대조표일 현재 당사의 차량운반구는 자동차손해배상책임보험과 종합보험에 가입되어 있으며, 전산기기관련 자산은 전자기기보험에 가입되어 있습니다.

4) 총당금 내역

(단위 : 백만원)

구분	FY2007	FY2006
대손충당금	57	34
퇴직급여충당금	2,753	2,082
감가상각누계액	5,467	4,544
기타충당금		

주) 기타충당금은 투자부동산 관련 가치하락손실충당금 등을 말함.

5. 감사인의 의견

5-1. 감사보고서

외부감사인의 감사보고서

교원나라자동차보험주식회사
주주 및 이사회 귀중

본 감사인은 교원나라자동차보험주식회사의 2008년 3월 31일과 2007년 3월 31일 현재의 대차대조표와 동일로 종료되는 양 회계연도의 손익계산서, 결손금처리계산서, 현금흐름표 및 2008년 3월 31일로 종료되는 회계연도의 자본변동표를 감사하였습니다. 이 재무제표를 작성할 책임은 회사 경영자에게 있으며, 본 감사인의 책임은 동 재무제표에 대하여 감사를 실시하고 이를 근거로 이 재무제표에 대하여 의견을 표명하는데 있습니다.

본 감사인은 한국회계감사기준에 따라 감사를 실시하였습니다. 이 기준은 본 감사인이 재무제표가 중대하게 왜곡 표시되지 아니하였다는 것을 합리적으로 확신하도록 감사를 계획하고 실시할 것을 요구하고 있습니다. 감사는 재무제표상의 금액과 공시내용을 뒷받침하는 감사증거에 대하여 시사의 방법을 적용하여 검증하는 것을 포함하고 있습니다. 또한 감사는 재무제표의 전반적인 표시내용에 대한 평가뿐만 아니라 재무제표 작성을 위해 경영자가 적용한 회계원칙과 유의적 회계추정에 대한 평가를 포함하고 있습니다. 본 감사인이 실시한 감사가 감사의견 표명을 위한 합리적인 근거를 제공하고 있다고 본 감사인은 믿습니다.

본 감사인의 의견으로는 교원나라자동차보험 주식회사의 2008년 3월 31일과 2007년 3월 31일 현재의 재무상태와 동일로 종료되는 양 회계연도의 경영성과, 결손금의 변동 및 현금흐름의 내용과 2008년 3월 31일로 종료되는 회계연도의 자본의 변동을 한국의 일반적으로 인정된 회계처리기준에 따라 중요성의 관점에서 적정하게 표시하고 있습니다.

서울 영등포구 여의도동 10-2
한 영 회 계 법 인
대 표 이 사 권 승 화

6. 지배구조 및 관계회사 등의 현황

6-1. 자회사 경영실적

해당사항 없음

6-2. 타금융기관과의 거래내역

(단 위 : 백만원)

구 분	조 달		운 용		비 고 ²⁾
	과 목	금 액	과 목	금 액	
타보험사					
소 계					
은 행			정기예금	41,200	
			기타예금	30,716	
소 계				71,916	
기타금융기관 ¹⁾			정기예금	14,500	
			유가증권	88,646	
소 계				103,146	
합 계				175,062	

주 1) 기타금융기관은 타보험사 및 은행을 제외한 제2 금융권 및 외국금융기관을 말함.

2) 타금융기관과 특별한 거래약정이 있는 경우 기재할 것.

6-3. 내부통제

1) 내부통제기준

(1) 근거법령 : 보험업법 제 17 조(내부통제기준 등),
보험업법시행령 제 22 조(내부통제기준)

(2) 시행일 : 2003년 11월 12일

- (3) 주요내용 : 총칙, 조직구조 및 업무분장, 내부통제의 운영, 임직원의 법규준수, 재산운용, 보험계약관리와 보험계약자 보호, 의사결정구조의 효율적 구축, 내부통제기준 준수확인 및 위반시 조치 등
- (4) 관련조치 : 시행단계별 준법과제 도입 및 시행

2) 준법감시인

- (1) 근거법령 : 보험업법 17 조(내부통제기준 등),
보험업법시행령 제 23 조(준법감시인의 준수사항 등)
- (2) 선임현황

성 명	선 임 일	비 고
이 재 현	2006 년 10 월 13 일	

- (2) 주요임무 : 내부통제제도 총괄,
윤리강령 및 내부통제기준의 제정
일상업무에 대한 결재 및 확인
준법감시 보고

6-4. 자회사

해당사항 없음

6-5. 주식선택매수권 부여내용

해당사항 없음

7. 주식에 관한 사항

7-1. 대주주

(2008년 3월 31일 현재 / 단위 : 주, %)

주 주 명	소 유 주 식 수	소유비율
한국교직원공제회	14,000,000	100%

7-2. 주식소유현황

(2008년 3월 31일 현재 / 단위 : 명, 주, %)

구 분	주주수		소유주식수	
		비 율		비 율
정부및정부관리기업체	1	100%	14,000,000	100%
은 행				
보 험 회 사				
증 권 회 사				
투 자 신 탁 회 사				
기 타 법 인				
개 인 및 기 타				
외 국 인				
계	1	100%	14,000,000	100%

8. 임원 및 직원 등에 관한 사항

8-1 임원 현황

(2008년 5월 31일 현재)

(단위 : 명)

상근임원/사외이사/ 이사대우	성명	직명	담당업무 / 주된업무
상근임원	송면섭	대표이사 사장	대표이사
"	박선철	부사장	경영총괄
"	서영길	이사	마케팅본부
"	김의준	이사	보상본부
"	권영구	상임감사	감사
이사대우(집행임원)	장용남	본부장	경영지원본부
비상근임원	조홍래		한국교직원공제회 이사
"	문경모		한국교직원공제회 보험사업부장
"	손승일		한국교직원공제회 회원업무부장

8-2. 임직원 현황

(2008년 5월 31일 현재)

(단위 : 명)

구분		FY2007	FY2006
임원	등기임원 (사외이사 포함)	8	7
	비등기임원	1	1
직원	정규직	287	234
	비정규직	233	174
합계		529	416

※ FY2006은 2007년 3월 31일 기준임.

9. 이해관계자와의 거래내용

해당사항 없음

10. 기타 필요한 사항

10-1. 기관경고 및 임원문책사항

해당사항 없음

10-2. 민원발생현황

해당사항 없음

10-3. 이용자편람

본 이용자 편람은 공시내용 중 일반인에게 생소한 전문용어들을 알기 쉽게 설명하여, 일반인의 이해를 돕는 것을 목적으로 합니다.
서식상의 항목 번호는 지침서의 배열상 편의를 위하여 부여한 것입니다.

용 어	내 용
1. 주요경영현황 요약	
가. 신계약실적	신계약건수 및 신계약가입금액
나. 보유계약실적	보유계약건수 및 보유계약가입금액
다. 보 험 료	원수보험료
라. 보 험 금	원수보험금
마. 사 업 비	순사업비
바. 손 해 율	발생손해액 / 경과보험료
사. 사업비율	순사업비 / 보유보험료
아. 자산운용율	기말운용자산 / 기말총자산
자. 자산수익율	투자영업손익 / {(기초총자산+기말총자산-투자영업손익)/2}
-투자영업손익	투자영업수익-투자영업비용
-총자산	총자산에서 미상각신계약비, 영업권 및 특별계정자산을 차감한 금액
차. 지급여력비율	지급여력비율이란 보험계약자에 대한 채무를 안정적으로 확보하기 위해 보험 중목별 위험도에 따라 보험계약준비금에 더해 보유하여야 할 자산기준에 대한 순자산 비율을 말하고, 이는 보험회사 재무구조의 건전성을 나타내는 지표이며 다음과 같이 산출한다. (1) 지급여력비율 = (지급여력금액/지급여력기준금액) × 100 (2) 지급여력금액 : 보험업감독규정 56조에 의거 납입자본금, 자본잉여금, 이익잉여금,비상위험준비금 등의 합계액에서 미상각신계약비, 무형자산 등의 합계액을 차감한 금액으로 하며, 이는 보험회사가 보유하고 있는 순자산가치를 의미한다

용 어	내 용
3. 사업의 내용	
가. 유가증권평가손익	회계결산일 현재 보유하고 있는 유가증권의 취득원가와 당해 회계연도말의 시가 또는 순자산가액과의 차이를 말한다.
나. 단기매매증권	단기매매차익을 위해 취득한 유가증권으로서 매수와 매도가 적극적이고 빈번하게 이루어지는 것에 한한다.
다. 매도가능증권	단기매매증권 또는 만기보유증권으로 분류되지 아니하는 유가증권
라. 만기보유증권	만기가 확정된 채무증권으로서 상환금액이 확정되었거나 확정가능한 채무증권을 만기까지 보유할 적극적인 의도 또는 능력이 있는 경우에 한한다.
마. 대출채권	경제적 실질이 이자수취를 목적으로 담보를 제공받거나 신용으로 일정기간 동안 또는 동기간 종료시 원리금의 반환을 약정하고 자금을 대여하는 금액을 말합니다. 콜론, 보험약관대출금, 유가증권담보대출금, 부동산 담보 대출금, 신용대출금, 지급보증 대출금, 기타대출금으로 구분된다.
바. 보험계약준비금	책임준비금과 비상위험준비금의 합계
-책임준비금	보험계약자 또는 수익자에게 장래에 보험금, 환급금, 배당금을 지급하기 위하여 적립한 금액으로 지급준비금과 미경과보험료 적립금의 합계를 말한다.
-지급준비금	대차대조표일 현재 보험금 등의 지급사유가 발생한 계약에 대하여 소송에 계류 중에 있는 금액과 이미 보험금 지급사유가 발생하였으나 보험금 지급금액의 미확정 등으로 아직 지급하지 아니한 금액을 말한다.
-미경과보험료 적립금	대차대조표일 현재 회수된 보험료 중 차기 이후에 속하는 미경과보험료 해당액 적립금을 말한다.
-비상위험준비금	거대 재해 등으로 인한 비상위험에 대비하기 위하여 적립하는 준비금을 말한다.
사. 지급여력비율	1. 주요경영현황요약 자항 참조
아. 운용자산이익율	$\text{운용자산이익율} = (\text{투자영업손익} / \text{경과운용자산}) \times 100$ $\text{-투자영업손익} = \text{투자영업수익} - \text{투자영업비용}$ $\text{-경과운용자산} = (\text{기초운용자산} + \text{기말운용자산} - \text{투자영업손익}) / 2$
자. ROA	ROA(Return on Assets) : 보험회사의 총자산을 사용하여 이익을 어느 정도 올리고 있는가를 나타내는 보험회사의 이익창출능력으로 자산 대비수익률 이라고도 한다.
차. ROE	ROE(Return on Equity) : 보험회사에 투자된 자본을 사용하여 이익을 어느 정도 올리고 있는가를 나타내는 보험회사의 이익창출능력으로 자기자본수익률이라고도 한다.
카. 임직원당원수보험료	임직원거수원수보험료 / 평균임직원수
4. 재무에 관한 사항	
가. 현금 및 예치금	현금, 예금, 단자어음, 금전신탁, 단체퇴직보험예치금, 선물거래예치금
나. 고정자산	유형자산과 무형자산의 합계
-유형자산	비품 및 차량운반구
-무형자산	영업권, 창업비, 소프트웨어, 개발비 등

용 어	내 용
라. 부실자산비율 -자산건전성분류 대상자산 -가중부실자산	$(가중부실자산 / 자산건전성 분류대상 자산) \times 100$ 보험감독규정 시행세칙 (별지 제 9-2 호) "자산건전성분류기준"에 의하여 건전성 분류대상이 되는 자산 자산건전성 분류대상자산중 건전성 분류에 따른 고정분류자산의 20%, 회수의문분류자산의 75%, 추정손실 분류 자산의 100% 상당액을 합계한 금액
마. 위험가중자산비율 -위험가중자산	$(위험가중자산 / 총자산) \times 100$ 보유자산의 신용도 및 자산의 성격별로 예상 손실액을 추정한 것을 말하며, 총자산 중 미상각신계약비 및 영업권을 제외한 자산에 대하여 감독원장이 별도로 정하는 기준에 따라 자산별 위험가중치를 부과하여 산출합니다. 통상적으로 위험 가중치는 과거 경험을울 기초로 결정된다.
바. 유동성비율	$(유동성자산/평균지급보험료) \times 100$ 손보사의 지급능력을 표시하는 지표로 그 비율이 높을수록 고객의 인출요구에 대한 지급능력이 높다는 것을 의미합니다. 고정이하 자산을 제외한 잔존만기 3개월미만 가용 유동성 자산으로 다음의 자산을 합계한 금액을 말한다. -현금, 당좌예금,보통예금,단기매매증권 중 국내 및 해외주식 (유동성비율 제고 목적의 단기차입자금으로 조성된 자산은 유동성자산에서 제외) -잔존만기 3개월 미만인 예금, 금전신탁, 기타예치금,국내 및 해외채권, 수익증권,기타유가증권,대출채권 등 -3개월이내에 회수가 확정된 국내 및 외국재보험미수금 -단기매매주식(해외주식포함)과 매도가능주식 중 상장및 협회등록 주식 (해외주식 포함,자회사및 관계회사주식 제외) -잔존만기 3개월 초과유가증권 중 단기매매증권 (해외채권 포함) *평균지급보험금:최근1년간 월평균 지급보험금의 3개월분 금액임
사. 현금수지차비율 -현금수지차	$(현금수지차/보유보험료) \times 100$ 보험영업수지차 : 보유보험료-순보험금-장기환급금-사업비 보험영업외수지차 : 투자영업수지차+영업외수지차+ 특별손익 -보험미수금증가액 + 보험미지급금증가액
6. 지배구조 및 관계회사 등의 현황	
가. 자회사 -연결대상자회사 -비연결대상자회사 나. 대주주	손보사가 해당 회계연도말 현재 다른 회사의 발행주식에 대하여 아래와 같이 소유하고 있는 경우 그 다른 회사를 연결대상자회사라고 합니다. (1) 다른 회사에 대한 손보사의 지분율이 50% 초과하는 경우 (2) 다른 회사에 대한 손보사의 지분율이 30% 초과하면서 최대주주인 경우 (3) 손보사와 손보사의 종속회사(종속회사의 종속회사 포함)가 합하여 위의 (1),(2)에 규정된 방법으로 주식을 소유하거나 실질지배력을 보유함으로써 다른 회사를 지배하는 경우 ※종속회사 : 위의 (1),(2)에서 말하는 "다른 회사" 를 "종속회사"라 합니다 손보사의 지분율이 15% 초과하면서 연결대상이 아닌 다른 회사를 비연결자회사라고 합니다.